

Бюджетное учреждение дополнительного образования  
Областной детско-юношеский центр туризма и краеведения г.Омска

### ОТЧЕТ

О прохождении пешеходного маршрута 2 категории сложности по  
Байкальскому хребту, совершенной группой БУ ДО «ОДЮЦТиК»  
В период с «\_1\_» «июля» по «\_21\_» «июля» 2025 г.

Маршрутная книжка № 3 П/25

Руководитель группы: Толмачева Е.А.

Адрес: г.Омск-88, Энтузиастов 5а, кв.90

Телефон: 89514188407

e-mail: Rek.ekaterina@yandex.ru

Маршрутно-квалификационная комиссия БУ ДО «ОДЮЦТиК» рассмотрела отчет и считает, что поход может быть зачтен всем участникам и руководителю Толмачевой Екатерине Анатольевне, как поход второй категории сложности. Отчет использовать в библиотеке БУ ДО «ОДЮЦТиК»

Председатель МКК  Вязовских Б.П.



Омск 2025

## СОДЕРЖАНИЕ

1.Справочные сведения о походе.....	2
1.1. Смысловая идея похода.....	3
1.2. Состав группы.....	3
1.3. . Общее фото группы.....	6
1..4 Рабочая карта .....	6
1.5. Заявленный маршрут и фактический маршрут.....	10
1.5. Определяющие препятствия .....	12
1.6. Высотный график.....	13
1.7. Аварийные выходы.....	13
1.9. Расчет категорирования сложности маршрута-.....	15
2 . Характеристика района похода и маршрута .....	16
2.1. Общая характеристика района похода.....	16
2.2 Спасательные службы .....	20
2.3. Справочные сведения об инфраструктуре .....	20
2.4 Изменение маршрута.....	21
2.5. Подготовка к походу.....	21
3.Техническое описание .....	21
3.1. Первый ходовой день .....	21
3.2 Второй ходовой день .....	23
3.3.Третий ходовой день .....	24
3.4.Четвертый ходовой день .....	25
3.5.Пятый ходовой день .....	27
3.6. Шестой ходовой день .....	29
3.7.Седьмой ходовой день .....	32
3.8.Восьмой ходовой день .....	34
3.9.Девятый ходовой день .....	36
3.10.Десятый ходовой день .....	37
3.11 Одиннадцатый день.....	39
3.12. Двенадцатый день.....	40
3.13 Тринадцатый день.....	41
3.14. Четырнадцатый день.....	43
3.15 Пятнадцатый день. ....	44
4. Шестнадцатый день.....	46
4. Краеведческая работа .....	48
5.Техническое оснащение группы .....	49
8. Итоги, Выводы, Рекомендации .....	56
9.Приложение: Маршрутная книжка, заявка мчс, справка, приказ, заявка и др.....	58

## **I. СПРАВОЧНЫЕ СВЕДЕНИЯ О РАЙОНЕ ПОХОДА**

**Учреждение:** Бюджетное учреждение дополнительного образования  
Областной детско-юношеский центр туризма и краеведения г.Омска

**Регион похода:** Россия, Иркутская область и Бурятия

**Район похода:** Байкальский хребет

**Вид туризма:** пешеходный

**Категория сложности:** Вторая (II)

**Нитка маршрута:** Омск-Северобайкальск-с.Байкальское-р.Горемыка-пер.Шеровы  
Ворота (1А)-оз.Верхнеирельское - пер.Роза ветров (1А) - оз.Гитара – - р.Куркула -  
мыс.Котельниковский-г.Северобайкальск-г.Омск

**Продолжительность активной части:** 12 дней

**Сроки похода:** с «01» « июля » по « 21» « июля» 2025 г.

**Сроки активной части:** 03.07.2025-.18.07.2025г.

**Общая продолжительность похода:** 21 день

**Протяженность активной части маршрута:**126 км с учетом районного  
коэффициента

**ФИО руководителя:** Толмачева Екатерина Анатольевна, педагог дополнительного  
образования БУДО ОДЮЦТиК

**Номер маршрутной книжки:** 3 /25 П

**Выпускающая организация:** МКК БУ ДО «ОДЮЦТиК»

**Адрес хранения отчета:** библиотека МКК БУ ДО «ОДЮЦТиК», г.Омск, ул. Горная  
13, объединение «Меридиан».

## 1.1. СМЫСЛОВАЯ ИДЕЯ ПОХОДА

Поход проходил в составе организованной команды "Областного центра туризма и краеведения", объединения «Меридиан».

Основной идеей похода было пройти красивый маршрут по Байкальскому хребту, с непосредственным посещением самого озера Байкал. Нами был выбран довольно непопулярный район в последнее время, хотя ранее там стояла очередь из взрослых туристов и школьников. Маршрут был запланирован таким образом, чтобы выполнить норматив 2 категории сложности и в конце насладиться отдыхом на великолепном озере.

**Цель похода** - выполнение нормативов маршрута второй категории сложности по Байкальскому хребту

Исходя из этой цели были сформулированы следующие задачи похода:

1. Выполнить нормы прохождения маршрута второй категории сложности;
2. Провести повышение спортивной квалификации участников, отработав навыки ориентирования на местности, прохождения скально-осыпных склонов и бродов, снежных участков до 2Б к.т.
3. Закрепить умения взаимодействовать в туристской группе и взаимовыручки.
4. Формирование навыков здорового образа жизни путем постоянного нахождения участников в природной среде с физической нагрузкой в изменяющихся климатических условиях.
5. Провести краеведческую работу: обновить информацию о тропах и растительности и отразить ее в отчете, для дальнейшего посещения туристскими группами данной территории, разместить отчет в общем доступе на просторах интернета.

Решение этих задач является этапом подготовки к более сложным походам.

### 1.3. ОБЩАЯ ФОТОГРАФИЯ КОМАНДЫ



### 1.4. РАБОЧАЯ КАРТА

В наличии на маршруте у группы было:

1. Карта с сайта [nakarte.me](http://nakarte.me) распечатанная в бумажном варианте в нескольких экземплярах, разного масштаба.
2. При движении на маршруте также использовалось навигационное приложение Gugu maps, работающее в офлайн режиме.



2 km in 1 cm

# Пешеходный поход 2 кс по Байкальскому хребту 2025г





## Часть 1

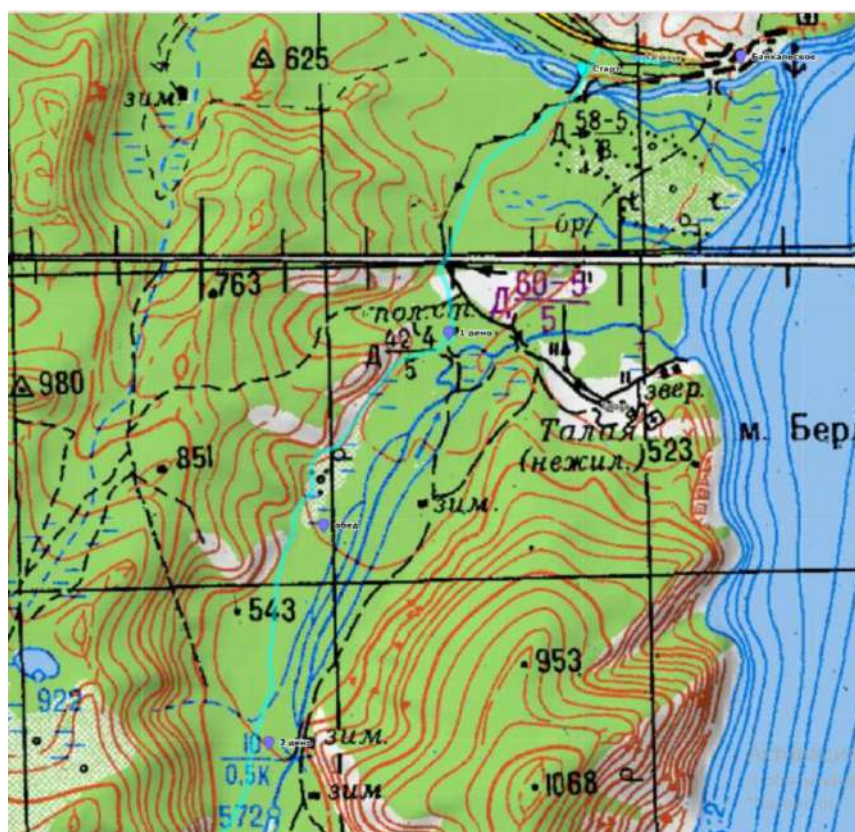

## Часть 2

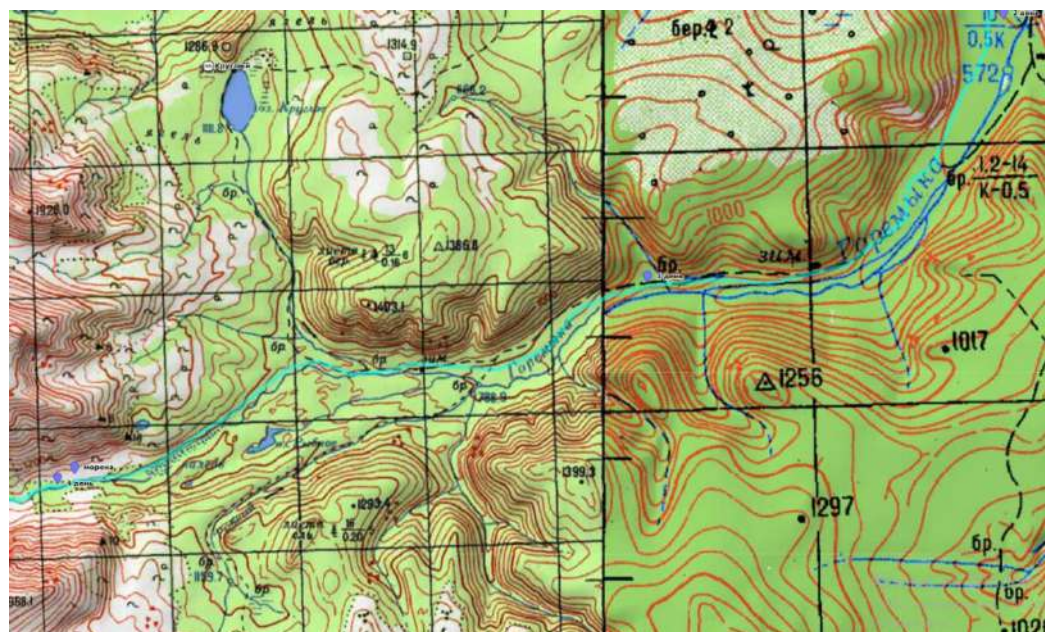



## Часть 3

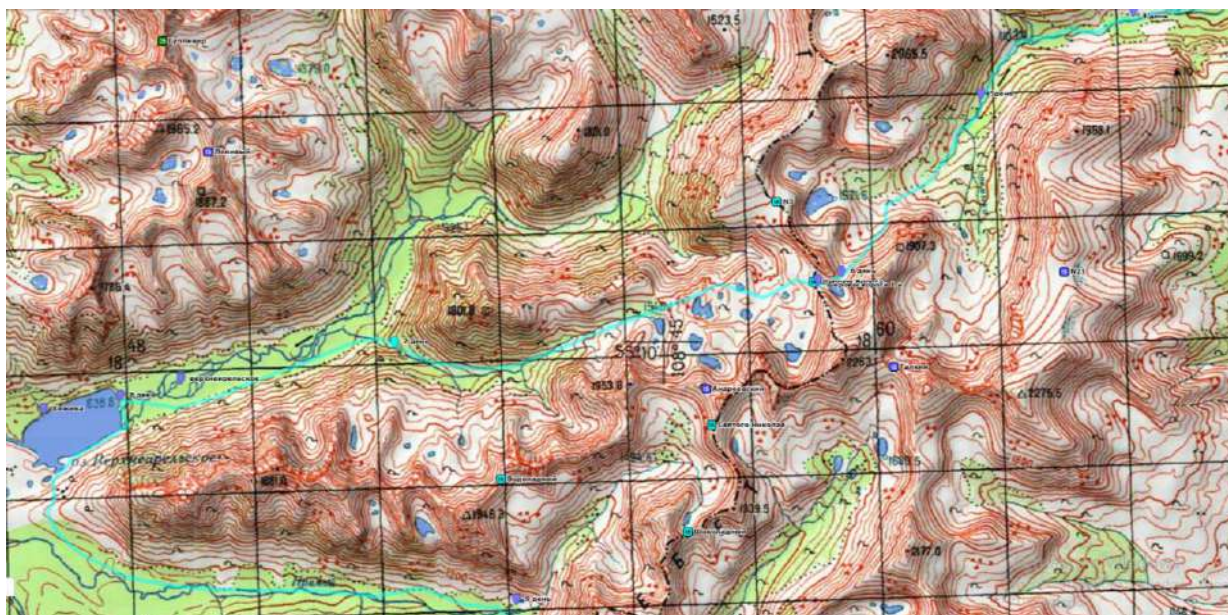

## Часть 4

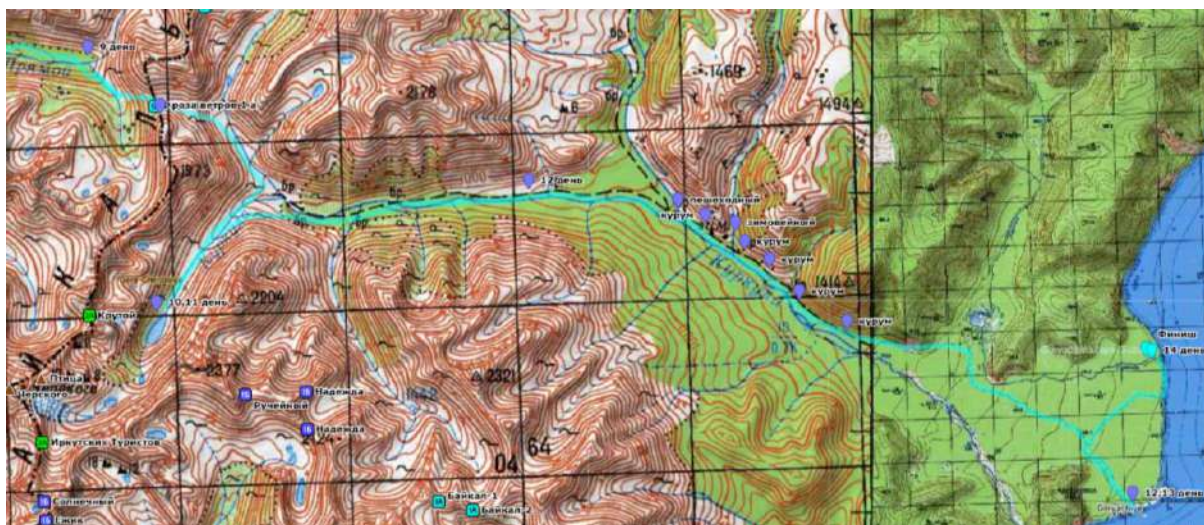



## 1.5. ЗАЯВЛЕННЫЙ МАРШРУТ и ФАКТИЧЕСКИЙ МАРШРУТ

Даты	Дни пути	Участки маршрута	км	Способы передвижения
01-03.07		Г.Омск-г.Северобайкальск		Жд
03.07		Г.Северобайкальск-с.Байкальское	40	авто
03.07	1	С.Байкальское-р.Горемыка	6	пеший
04.07	2	Долина р.Горемыка-дол.р.Горемыка	9	пеший
05.07	3	Долина р.Горемыка-дол.р.Горемыка	8	пеший
06.07	4	Долина р.Горемыка-дол.р.Горемыка	7	пеший
07.07	5	Долина реки Горемыка-под перевал Шеровы ворота(1 А)	5	пеший
08.07	6	Из под пер.Шеровы ворота (1 А)-оз.Верхнеирельское	10	пеший
09.07	7	оз.Верхнеирельское-под.пер.Роза Ветров 1 А	11	пеший
10.07	8	Из под.Перевал Роза Ветров(1А)-оз.Гитара	10	пеший
11.07	9	оз.Гитара-г.Птица. Рад.выход	2	пеший
12.07	10	Дневка		пеший
13.07	11	Оз.Гитара-дол.р.Куркула	11	
14.07	12	Дол.Реки Куркула-мыс.Котельниковский	19	пеший
15.07	13	Запасной день		пеший
16.07	14	Запасной день		
17.07	15	Запасной день		
18.07	16	Мыс.Котельниковский-г.Северобайкальск	70	яхта
19.07-21.07		Г.Северобайкальск-г.Омск		жд

Итого активными способами передвижения: 107 км с учетом коэффициента 1,2 -129 км

**Заявленный маршрут:** Омск-Северобайкальск-с.Байкальское-р.Горемыка-пер.Шеровы Ворота (1А)- пер.Роза ветров (1А) - оз.Гитара -г.Птица- р.Куркула - мыс.Котельниковский-г.Северобайкальск-г.Омск

Даты	Дни пути	Участки маршрута	км	Способы передвижения
01-03.07		Г.Омск-г.Северобайкальск		Жд
03.07		Г.Северобайкальск-с.Байкальское	40	авто
03.07	1	С.Байкальское-р.Горемыка	6	пеший
04.07	2	Долина р.Горемыка-дол.р.Горемыка	6	пеший
05.07	3	Долина р.Горемыка-дол.р.Горемыка	8	пеший
06.07	4	Долина р.Горемыка-дол.р.Горемыка	10	пеший
07.07	5	Долина р.Горемыка-дол.р.Горемыка	5	пеший
08.07	6	Долина реки Горемыка-под перевал Шеровы ворота (1 А)	5	пеший
09.07	7	Из под пер.Шеровы Ворота 1 А-дол.р.Верхняя Ирель	5	пеший
10.07	8	дол.р.Верхняя Ирель -оз.Верхнеирельское	5	пеший
11.07	9	оз.Верхнеирельское-под.пер.Роза Ветров 1 А	11	пеший
12.07	10	Из под.Перевал Роза Ветров(1А)-оз.Гитара	10	пеший
13.07	11	Дневка		
14.07	12	Оз.Гитара-дол.р.Куркула	11	пеший
15.07	13	Дол.Реки Куркула-оз.Байкал	19	пеший
16.07	13	Запасной день		
17.07	14	оз.Байкал-мыс.около тур.базыКотельниковский	5	пеший
18.07	15	Мыс.Котельниковский-с.Байкальское	40	катер
18.07	16	с.Байкальское-г.Северобайкальск	40	авто
19.07-21.07		Г.Северобайкальск-г.Омск		жд

Итого активными способами передвижения: 105 км с учетом коэффициента 1,2 -126 км

**Фактический маршрут:** Омск-Северобайкальск-с.Байкальское-р.Горемыка-пер.Шеровы Ворота (1А)- пер.Роза ветров (1А) - оз.Гитара - р.Куркула - мыс.Котельниковский-г.Северобайкальск-г.Омск



## 1.6. ОПРЕДЕЛЯЮЩИЕ ПРЕПЯТСТВИЯ МАРШРУТА

Вид препятствия	Название	Категория трудности	Высота	Характеристика препятствия
перевал	Шеровы ворота	1А	3100м	Осыпной склон со снежником
перевал	Роза Ветров	1А	1495м	
Брод	р. Горемыка	1Б	ширина 10-15 м, течение среднее (до 3 м/с), глубина до 1 м	Наведение перил, работа группой, страховка чалкой
Брод	р. Верхняя Ирель	1А	ширина 8 – 10 м, течение среднее (до 2 м/с), глубина до 0.8м	Переправа по одному, самостраховка.
Растительный покров		2А	Тайга с густым подлеском и большим количеством бурелома	Прохождение долин рек: Куркула и Горемыка. Необходима индивидуальная страховка.
Растительный покров		2Б	Стланик	Прохождение долин рек: Куркула и Горемыка до 10 км в день
Растительный покров		1Б	Высокотравье со скрытыми камнями. Заросли молодого стланика	Долины рек: Горемыка и Куркула.; седловина пер. Роза Ветров. Применение индивидуальных приемов страховки.
Болота		1Б	Кочки окруженные водой	Нужна самостраховка
Осыпи, морена		1Б	Мелкая подвижная осыпь на крутых (более 35о) склонах	При подъеме на перевалы: Шеровы Ворота. Применение индивидуальной страховки. Соблюдение правил движения по осыпному склону.

## 1.7. ВЫСОТНЫЙ ГРАФИК



## 1.8. АВАРИЙНЫЕ ВЫХОДЫ

В случае возникновения аварийной ситуации, запланирован выход через перевалы н/к - 1А в долины крупных и далее - к побережью оз. Байкал (с. Байкальское, шоссе Северобайкальск - с. Байкальское, база отдыха на мысе Котельниковский).



## 1.9. Расчет категорирования сложности маршрута

### Локальные и протяжённые препятствия

Вид препятствий	Количество	Баллы	Баллы, идущие в зачет
<b>Переправы</b>			
Н/К	4	2	2
1А	2	2	2
1Б	1	1	1
2А	1	1	1
Всего за переправы	8	6	<b>6</b>
<b>Перевалы</b>			
1А	2	8	8
Всего за перевалы		8	<b>8</b>
<b>Каньон, прижим</b>			
н/к	2	2	2
1А	1	1	1
Всего за каньон, прижим	3	3	<b>3</b>
Траверс гребня			
Н/К	1	4	<b>4</b>
всего		21	<b>21</b>

**Коэффициент труднопроходимости для Байкальского хребта,  $K_t=0,65$**

**Географический коэффициент  $\Gamma=10$**

**Автономность  $A=1$**

$$K=1+\Delta H/B, K=1+4.75/12=0,39$$

$$P_6=\Gamma \times K \times A, P_6=10 \times 0,39 \times 1=3,9$$

$$ПП_6=K_t \times ПП_{ор} \times (L_{мар}/L), ПП_6=0,65 \times 24 \times (105:120) = 12,3$$

$$КС_6=ЛП_6+ ПП_6 + P_6, КС_6 = 21 + 12,3 + 3 = 37,2$$

**Согласно методике категорирования пешеходного маршрута, маршрут по всем параметрам соответствует второй категории сложности.**

## **2 . ХАРАКТЕРИСТИКА РАЙОНА ПОХОДА И МАРШРУТА ПОХОДА**

### **2.1. ОБЩАЯ ХАРАКТЕРИСТИКА РАЙОНА ПОХОДА**

Горная цепь Байкальского хребта протягивается в субмеридиональном направлении на 270 км, практически на половину северо-западной части Байкала. На востоке крутыми склонами хребет обрывается в котловину Байкала; на севере граничит с хребтами Акиткан и Сынныр; на юге плавно переходит в Приморский хребет; на западе, от Ленно-Ангарского плато Байкальский хребет отделен Предбайкальской впадиной. Хребет отделяет бассейн реки Лены, начинающейся на его западном склоне, в южной части, от "дочерей Байкала" - рек, пополняющих своими чистейшими водами легендарное озеро, которое местные жители называют морем. По хребту проходит административная граница между двумя субъектами федерации России - Иркутской областью, находящейся на западе и Республикой Бурятия на востоке.

В рельефе территории преобладают высоты порядка 1900 - 2200 метров. Характерными являются альпийские формы в виде острых скальных вершин (конусовидных и пирамидальных) и глубоко врезуемых речных долин, с гребнями, имеющими крутые скалистые склоны со скальными каньонами и водопадами. Высшей точкой Байкальского хребта является гора Черского (2588 м), на которой в 1961 году геодезическая экспедиция Восточно-Сибирского аэрогеодезического предприятия, под руководством Н. Казакова установила деревянный триангулятор и забетонировала марку (металлический знак отметки).

Неподвижные береговые морены образуются из обломков, осыпающихся с краев ледника. По мере отступления ледника уменьшается и его мощность, и поверхность опускается ниже гребней береговых морен. Склоны береговых морен, обращенные к леднику, сохраняют значительную крутизну и подвергаются эрозии. Обратный склон, обращенный к склону долины, обычно более полог и покрыт растительностью. Пространство между береговой мореной и склоном долины или между моренными валами называют моренным карманом.



На Байкальском хребте имеются и площади современного оледенения. Первый ледник, площадью 2 км<sup>2</sup> у подножия горы Черского, впервые описал в 1963 году геолог Альберт Дзинкас. Однако факт его существования стал известен лишь в 1976 году после появления печатной публикации В.П. Брянского о долинном леднике под горой Черского. После этого учеными был сделан вывод о существовании ледового пояса Сибири. Позже было открыто еще несколько ледников Байкальского хребта. Так, на подъеме к перевалу Солнечный, расположен второй ледник долинно-присклонового типа, и, за перевалом в долине находится третий ледник - карово-долинного типа.

Климат территории проведения похода резко-континентальный - зима здесь продолжительная и суровая, со средней температурой января -27оС (минимальная - -45оС), лето жаркое, с максимальной температурой +30оС, при среднем температурном режиме +15оС. Однако даже летом возможно выпадение снега и понижение температуры до -6оС. Погода в горах отличается непредсказуемостью и изменчивостью. В то же время, в этом районе отмечается повышенное количество солнечных часов (более 2500 часов в году).

Реки района проведения похода относятся к бассейнам Лены (Кунерма, Ярал, Нижняя Ирель, Верхняя Ирель) и озера Байкал (Рель, Поперечная, Куркула, Горемыка). Питание рек преимущественно снеговое и дождевое. Наиболее низкий уровень воды наблюдается в июле-августе. Однако уровень воды способен быстро подняться в случае длительного ненастья, делая реки непреодолимыми. Все реки по причине относительной молодости рельефа, текут в каньонообразных долинах с еще не выработанным профилем равновесия. Следствием этого является их бурное течение (2 - 3 м/с) и большое количество водопадов. В горах очень много озер, преимущественно ледникового и запрудного происхождения. Крупнейшими из них являются: Нижнее- и Верхнее-Ирельское, Гитара.

Из представителей растительного мира для туристов особенно значим кедровый стланик. Очень привлекательный на вид, опушенный длинной хвоей с

шишками на ветках, он почти сплошь покрывает ущелья. Произрастает до высоты 1700 метров. Сплошные заросли стланика становятся непроходимым препятствием или значительно снижают скорость движения по маршруту. Гольцовый, с мхами и лишайниками, альпийской растительностью и заболоченными участками. Здесь произрастают красочные заросли золотистого рододендрона.

Из представителей фауны, следует отметить тарбагана - черношапочного сурка, занесенного в Красную книгу Бурятии, пищух, проживающих колониями в россыпях камней, оленей. Есть вероятность встречи и с хозяином тайги - медведем. Так же следует обратить внимание и на неизбежную (до первых заморозков) встречу с кровососущими насекомыми - комарами и мошкой, от которых нет спасения даже на высоте.

Туристское освоение территории Байкальского хребта началось в 70-х годах XX столетия. Первые туристские прохождения перевалов и их описания были сделаны: Н.А. Верюжским - пер. Байкал - 1-й (1979 г.); Е.А. Марьясовым и А.П. Ключахиным - пер. Ежик, пер. Зеленый, пер. Гулливер, пер. Надежда, пер. Ручейный (1980-е гг.); А.А. Кошелевым - пер. Крутой (1969 г.), пер. Шеровы Ворота (1974 г.), пер. Галкин (1979 г.), пер. Прямой (1981 г.), пер. Байкал-2 (1983 г.), пер. Святого Николая (1990 г.), В.Ф. Красником - пер. Медвежий, пер. Роза Ветров (1970 г.), М.А. Таракановым - пер. Иркутских Туристов (1973 г.).

В районе имеется более десятка перевалов, которые пройдены один единственный раз - первопроходцами. За летний сезон сократилось количество посещений этой локации района организованными и "дикими" туристскими группами и любителей-одиночек. Несколько десятков логичных и удобных перевальных понижений еще ждет своих исследователей.

Сеточный узловый характер совершенных здесь туристских походов позволяет конструировать маршруты любой категории сложности, с включением замкнутых петель, позволяющих оставлять в забросках часть груза. Маршруты в этом районе характеризуются стопроцентной автономностью, что усложняет задачи группы. Аварийные выходы на побережье и далее к ближайшему жилью занимают от 2 до 5 суток движения в зависимости от места нахождения группы. Оптимальный период



прохождения маршрутов - с начала июля до середины августа. До июля в горах более 50% площади склонов покрыто снегом, а долины рек становятся непроходимыми, так как паводковая вода заливают все дно от склона до склона. С середины августа возрастает опасность похолодания и выпадения снега на перевалах.

Маршруты проложены по старым охотничьим и звериным тропам. Хорошо натоптанных троп здесь почти нет, а те, что имеются, проложены по долине Куркулы Байкальской, ее притокам и побережью Байкала, но и здесь также имеется большое количество поваленных деревьев, кустарников и остатки горелого леса. В остальных долинах на протяжении десятков километров можно не встретить ни одного следа человеческой деятельности: ни костра. Кедровый стланик, бурелом, осыпи приводят к тому, что даже по затесам или по указанным на карте туристским тропам каждый идет своим путем. Движение осуществляется с переменным подходом к урезу воды и выходом на береговые полки, обходом прижимов по каменным осыпям и зарослям стланика, многократным переходом русла рек и движением по нему (чтобы не загромождать карту, эти переходы в верховьях рек не указывались). Не указано на карте и большинство важных для туристов препятствий: каньоны, водопады, прижимы на реках. Трудно увидеть по карте и обрывистые перегибы склонов долин, а многие отвесные на местности склоны (более 60° скалы) на карте прорисованы горизонталями. Это необходимо учитывать при разработке новых маршрутов.

Туристов ждет много открытий и встреч с интересными природными объектами. Байкальский хребет очаровывает вечными снегами и ледниками, наледями и снежными мостами на реках, каскадами водопадов, хрустальными горными озерами, каменными скульптурами, обработанными солнцем, ветром и водой, контрастами ландшафтов. Чтобы осмотреть все достопримечательности, надо совершить не один поход вглубь хребта.

## 2.2. СПАСАТЕЛЬНЫЕ СЛУЖБЫ РАЙОНА.

На территории Байкальского хребта (акватории озера Байкал и прилегающих территорий) работают несколько спасательных служб. Они включают Байкальский поисково-спасательный отряд (БПСО) МЧС России, Аварийно-спасательную службу Иркутской области (АСС Иркутской области) и Аварийно-спасательную службу Республики Бурятия (АСС Республики Бурятия).

- Телефоны оперативных дежурных в подразделениях: 8 (3952) 78-37-00, 8 (3952) 78-37-25, 8 (3952) 78-37-24;

## 2.3. СПРАВОЧНЫЕ СВЕДЕНИЯ ОБ ИНФРАСТРУКТУРЕ

<b>Транспорт</b>	Доехать до города Северобайкальск можно на железнодорожном транспорте, либо долететь посёлка Нижнеангарск, что в 20 км от Северобайкальска. До п. Байкальское можно добраться заказным, частным, рейсовым автотранспортом, либо по воде на заказных яхте или катере.
<b>Проживание</b>	Турбаза на мысе Котельниковский, на протяжении маршрута, только в палатках, либо охотничьих домиках.
<b>Больницы, ФАПы</b>	Ближайший ФАП есть в поселке Байкальское
<b>Продуктовые магазины</b>	Пополнить продуктовые запасы возможно в г. Северобайкальск, п.Байкальское, либо заказать полноценный рацион (завтак, обед ужин) на турбазе Котельниковский
<b>Банные комплексы, горячие источники</b>	Горячие источники, душ и баня есть на турбазе. Стоимость 1200р за 3ч. Есть бесплатные горячие ванны, за забором турбазы, похожие на лужи.



## **2.4. ИЗМЕНЕНИЕ МАРШРУТА И ИХ ПРИЧИНЫ**

На маршруте были произведены небольшие корректировки движения по маршруту.

Поход проведен без существенных изменений. Все изменения являлись следствием отсутствия информации о растительном покрове местности в открытых интернет источниках. Поэтому при прохождении маршрута, группа столкнулась с густо произрастающим стлаником на десятки непроглядных километров, местами почти не проходимым, вследствие чего группе понадобилось большее количество времени для преодоления данных участков. Также группа была вынуждена отказаться от восхождения на пик Чешского и г.Птица, в связи с погодными условиями. Но благодаря заложенным запасным дням маршрут был закончен в указанные сроки, хоть и сократился на один день пребывания на самом озере Байкал.

В остальном маршрут пройден полностью, без корректировок в движении.

## **2.5. ПОДГОТОВКА К ПОХОДУ**

Подготовка к данному маршруту началась за долго до выхода на маршрут.

Группа формировалась из воспитанников Областного Центра Туризма и Краеведения, под руководством педагога дополнительного образования Толмачевой Е.А. Группа состояла из восьми детей возраста 13-15 лет. 90% участников имеют опыт прохождения маршрутов первой, либо второй категории сложности. В течение года группа готовилась к походу, за 2024-2025 год были совершены такие походы как пешеходный поход 2 к.с. по Центральному Кавказу, лыжный поход 3 ст.сл. по Кузнецкому Алатау, а также совершено участие в спортивных сборах в Республике Казахстан, и большое количество походов выходного дня, отрабатывалась техника преодоления препятствий, ориентирования на местности, оказание первой доврачебной помощи. Все участники группы имеют спортивные разряды, участвуют в соревнованиях по спортивному туризму в дисциплине «дистанции» и дисциплине «маршруты» и обладают хорошими физическими данными. Руководитель похода имеет опыт руководства пешеходными и лыжными походами второй категории сложности.

Группа прошла контрольную проверку, в процессе участия в контрольных сборах на базе нашей образовательной организации.

При подготовке к походу руководитель нашей группы распределил всем должностные обязанности на время проведения похода.

Когда все вопросы с построением маршрута были решены, группа утвердила маршрут в выпускающей МКК, а также подала заявку в МЧС. Заранее группа прошла мед.осмотр в физкультурном диспансере и получила мед.допуски на совершение похода.

### **3. ТЕХНИЧЕСКОЕ ОПИСАНИЕ МАРШРУТА**

#### **3.1 1 июля-3 июля .2025г.**

Сбор на вокзале в 10.20. Еще раз проверяем все документы и справки, расписываемся за проведенный инструктаж по технике безопасности.

В 11.00 сели в плацкартный вагон поезда 092. Все места верхние, большинство боковые. Двое суток в поезде на верхних полках еще, то удовольствие. Играли в мафию, на гитаре, плели браслеты, проклеивали карты скотчем, перебирали рюкзаки.



#### **3.2. 3 июля 2025г.- 1 ходовой день**

В 13.00 выгрузились в г.Северобайкальск. Моросит дождь. Встреча с водителем трансфера была запланирована на 14.30. Поэтому у нас оставалось время на плотный обед, с пробами местной кухни -бузами, которые приглянулись всем участникам. От вокзала мы двинулись по улице 60 лет Победы до вещевого рынка, в северо-восточном направлении, где нам порекомендовали отличные кафе. На рынке есть возможность





докупить продукты или снаряжение, которое забыли дома от ковриков до газа, дождевиков и другого.

Ровно к 14.30, как и запланировано к парковке у кафе подъехал заказная Газель.

Оперативно загрузились и выдвинулись в путь.



В 15.30 нас высадили у моста через р. Рель в п. Байкальское. Моросит дождь. Выдвинулись по дороге через смешанный лес. На первой развилке поворачиваем на лево. Где-то через 1,5 км вышли на открытое пространство. Вдалеке виднеется изгородь, видимо это пастбища для выпаса скота.



В 17.00 дошли до запланированного места первой стоянки, что находится на границы леса у реки Горемыка. Лагерь разбили на возвышенности. Через реку

Горемыка построен деревянный мост, откуда с лёгкостью можно зачерпнуть воды. Дров много. Оборудовали костровище, принеся из леса несколько поваленных деревьев. Дежурные приготовили первый ужин, попели песни под гитару и разошлись спать по палаткам.



*За этот день было пройдено: 6 км, набор высоты составил 30м*



### 3.3. 4 июля 2025г.- 2 ходовой день

У дежурных подъем в 6.30. Остальные в 7.00. После первой ночи, сборы затянулись.

Перед выходом на маршрут в группе завели правило делать разминку и растяжку для более комфортного передвижения в течении дня.

Вышли на маршрут только в 9.15.



Первый привал в 10.00, небольшой перекус в виде кураги с финиками. Тропа раскисшая, грязная через лес.

Постепенно тропа выходит из леса под склон холма. Пройдя склон заходим в зону окружающую дорогу кустарником.

Идем колонной, впереди неожиданные крики и свист. Группа встала как вкопанная. Направляющий и еще несколько участников увидели медведя, который от

неожиданности и страха дернул дальше по дороге. Принято решение скомпоноваться плотнее и во главе с руководителем направиться дальше, держа наготове свистки и фальшфейер. Пройдя немного по дороге, увидели, что к небольшому следу присоединился достаточно большой след медведя, но тут же они пропали с дороги, видимо медведица увела медвежонка прочь.

Было не по себе, группа ускорила. В 12.10 встали на очередной привал, пошел дождь. Одеваем дождевики и отправляемся

дальше. Тропа то приближается, то уходит от реки. Дождь закончился



приблизительно около 13.00, сошли с тропы, углубившись в лес к реке, встали на обед. Опять заморосил, натянули тент. Вышли с обеда в 15.45, вернувшись на тропу. Выглянуло солнце. Тропа начинает резкий подъем в гору, набрав высоту встали на небольшой привал отдышаться. Нашли,

кем-то утерянный ранее коврик, хозяйственный завхоз прибрал в свое распоряжение. Далее тропа начала заметно



пропадать и теряться. Лес по-прежнему смешанный, с подлеском и небольшим количеством поваленных деревьев. Перешли в брод несколько ручьев, подстраховывая себя трекинговыми палками. Идем без тропы, сверяя направление с картой и не отдаляясь далеко от реки.



В 17.30 принимаем решение вставать на ночевку.

Выбираем место у реки, ровных мест не так много, ставим палатки, выкладываем костровище.

Вечерние песни под гитару, любимся звездным небом.

В 21.30 отбой.

*За этот день было пройдено: 6 км, набор высоты составил 200м*

#### **3.4. 5 июля 2025г.- 3 ходовой день**



Подъем в 6.30. На завтрак кукурузная каша. С утра один из участников вспомнил, что ему очень натирают лямки рюкзака, сделал подкладки из полосок найденного коврика.

После зарядки, команда «Под рюкзак» прозвучала в 9.15.

Погода пасмурная, но тепло. Тропы нет, река по карте петляет, поэтому мы, сверяясь с навигатором идем по прямой. Тропы не то, что нет, а на пути сплошной бурелом, ноги сильно забиваются из-за бесконечного перешагивания под рюкзаком.







Неожиданно один из участников спотыкается, падает. Поднялся, но побледнел, получил сильную травму пальца, располосовав его веткой. Остановились, оказали первую помощь, забинтовали, зафиксировали палочками. Сознание ясное, но испугался сильно. Немного отсидевшись, понаблюдали за состоянием. Решили дойти до реки и встать на



обед. Прошли метров 450 через бурелом, перешли небольшой ручей и встали на обед у реки. Прослушали еще раз лекцию по технике безопасности.

Вокруг произрастает большое количество багульника. Для стабилизации состояния



участника решили остаться здесь на ночевку.

*За этот день было пройдено: 8 км, набор высоты составил 100м*

### **3.5. 6 июля 2025г.- 4 ходовой день**



. Ночь была холодная. Завтрак, участник чувствует себя хорошо, сделали перевязку, зарядку. Выход на маршрут в 9.30. Перешли брод ручья, тропа плохо читаемая ведет вдоль реки Горемыка,

уткнулись в речной прижим. Поднимаемся по склону, много поваленных деревьев и низких веток, которые цепляют за рюкзак. На одной из веток гриф гитары не выдержал и с треском отломился. Вышли на курум, двигались метров сто по нему, затем тропа начала уводить вниз к реке, но метров через триста опять прижим, шли вдоль него, после вышли к броду через ручей. Нашли поваленное дерево. Расстегнув фастексы, аккуратно перешли по бревну, забрав у младших рюкзаки.





Небольшой привал. Двинулись дальше, уткнулись в стланик. Показался небольшой просвет.

Погода жаркая, солнечная. Во время обеда решили подлатать лямку рюкзака, начала

рваться, у того же участника, который ранее подшивал себе лямки ковриком.

Несколько участников успели постирать вещи.



После обеда выдвинулись дальше. На нашем пути все также не заканчивающийся бурелом, наткнулись на полу разрушенную избушку и капкан. После нее местами была заросшая тропа, которая вывела нас

вдоль реки на открытое пространство с порослью кустарниковой березы. Но почти сразу же вильнула в лес и начался набор высоты, местами тропу преграждали каменные глыбы, между которых приходилось карабкаться на верх.

А внизу виднелся речной прижим. Вдоль тропы огромные многолетние ели разбросали свои сухие ветви, которые мешали передвижению,



бесконечно цепляясь за одежду и рюкзаки. Неожиданно впереди показалась группа туристов из пяти человек. Руководитель этой группы, рассказал, что впереди есть место под палатки, что они решили сойти с маршрута, т.к устали от стланика и дойдя



почти до перевала Шеровы ворота развернулись обратно, увидев заснеженные склоны и не решились штурмовать, мы информацию приняли и отправились дальше.

Тропа вела все выше, уткнувшись в первый небольшой участок стланика и постепенно вывела нас на марену. Откуда открывался очень красивый вид на вершины заснеженных гор.

Немного отдохнув после подъема и сделав фотографии, отправились дальше в путь. Одним единственным логичным решением было это сбрасываться к реке.

Спустившись в распадок, перешли ручей. Появилась едва заметная тропа вдоль реки, прошли оборудованную стоянку, но световой день позволял еще двигаться дальше. Метров через триста встретили еще одну. Дальше снова тропа с корнями, буреломом и порослью. Вышли к речному рукаву. Рассудив, что переправа займет достаточно времени и затем было не понятно, будет ли в ближайшее время найти место под палатки, было принято решение вернуться на последнюю замеченную нами стоянку и там организовать место под ночевку. Место под палатки не много, везде корни, кочки и ямки.

Сделали перевязку, приготовили ужин и разошлись по палаткам.

*За этот день было пройдено: 10 км, набор высоты составил 300м*



### **3.6. 7 июля 2025г.- 5 ходовой день**



Ночь была холодной, небо ясное. На утро в лагере заметили много Княжика сибирского, который оплетал



высокие ели на берегу реки. Очень красиво и завораживающе, как будто елки цветут. После зарядки выдвигаемся в путь.



Со стоянки, на развилке ручьев, движение по плохо проходимому лесу с подлеском, троп не наблюдается. Много ям, подкопов и нор, произрастает большое количество рододендрона, который цепляется за штанины и шнурки. Идем по границе леса и курума. Принимаем решение обойти стланик. За счет этого набираем высоту по склону горы, идем по курумнику, под которым просматривается ручей. После утыкаемся в стланик. Не видим смысла набирать высоту. Не представляется возможным по всему маршруту идти по куруму. Проходим сто метров, встаем на небольшой привал. Далее опять пробираемся через стланик. Начинаем сбрасывать высоту вместе стрелки ручья, где ручей впадает в реку. Встаем на обед. Переходим один ручей по завалам. Ширина до 3 м. Встаем на обед на перешейке между 1 и 2 ручьем. Во время привала организуем переправу, бросаем бревно. Течение в ручье сильное. Расстегнув фастексы, осуществляем переправу, первый участник помогает другим перейти. Далее идем через смешанный лес, с перепадом высот и подлеском из рододендрона. Продолжаем движение в сторону перевала. Попытки обойти стланик успехом не увенчались. Очень много времени теряем, пробираясь через заросли. Принимаем решение сброситься к реке. Удачное решение. Есть небольшие каменные обвалы. Идем берегом около километра, передвигаемся в сторону смешанного леса. Он представляет из себя заболоченный участок, с подлеском, стланика и







травы. Но  
передвигаться по  
нему гораздо  
легче. По тропе



стали встречаться небольшие туры. Встаем на привал, делаем перевязку. Далее движемся по направлению марены, которую наблюдали слева. Вышли наверх. На стоянку. Встав на бивак, готовим ужин. Выходим на разведку. Река узкая. Имеется снежный переход. Принимаем решение завтра перейти на противоположную сторону по снежнику либо в брод т.к. река узкая. Противоположный берег представляется более проходимым, виден смешанный лес. На месте много дров, от отживших корней кедрача, спуск к воде доступный. Вечером на нас спустилось облако, похолодало, успели отремонтировать гитару, прикрутить гриф на шурупы и перетянуть струны.

*За этот день было пройдено: 5 км, набор высоты составил 170м*

### 3.7. 8 июля 2025г.- 6 ходовой день

С утра прохладно, не больше  $+9^{\circ}\text{C}$ – $+11^{\circ}\text{C}$  и облачно, вершины закрыты облаками.

Выход в 8.30. Перешли по снежнику на конец морены. Не набирая высоту, идем вдоль берега, встали на тропу. Есть ямы и овражки. Идем по смешанному лесу, растет много бадана и черничника, немного стланика. Ветки от кедрача, так и норовят прилететь в лицо, держим дистанцию. Выйдя из стланика, уткнулись в рододендрон и как всегда уже привычные



поваленные деревья.  
Тропа петляет.  
Переходим небольшие  
ручьи. В 9.10 привал,





облака разошлись, выглянуло солнце. А дальше опять стланик. Выйдя в заваленный лес, встали на обед. После обеда уткнулись в рукава р.Горемыка. Решили кинуть бревно, с помощью веревки, навели перила, получилось, но не с



первого раза, потратили много времени на укладку, но его быстро омыло водой, и оно стало скользким. Быстрее было переобуться и пройти в кроксах, но не хотелось мочить ноги, но зато отработали навык наведения бревна. А ноги все равно замочили). Только, переобувшись, через метров пятьдесят, пробравшись



через кустарник, вновь оказались еще у одного рукава, приняли решение не переобуваться, а идти по воде подстраховывая себя трекинговыми палками, первые помогают следующим, течение сильное, уровень воды чуть выше колен. После брода, вышли на курум,



который стелется наверх, по краям стланик, переходит в снежник, идем наверх прорубая ступени. Чуть выполаживается и появляются проталины и более сухие места, где можно остановиться. Встаем на обед, сушим ботинки, тенты от палаток, после сильной росы с утра. Воду берем из-под снежника. Руководитель со штурманом, в это время, идут на разведку, посмотреть дальнейший путь. Разведка



показала, что перевал на прямую еще не просматривается, а впереди стланик с небольшими проплешинами курума.

После обеда выдвинулись через стланик и курум, поднявшись наверх подошли к броду,





течение умеренное, ширина 5-6 метров, чуть выше колена, помогаем себе палками, а также на подстраховке стоят старшие участники.

Далее средний курум и выходим вновь

на снежник с плавным подъемом, идем краем, зарубаемся носками, чтобы не скользить, рядом с большими камнями, провалы, аккуратно обходим.

Затем нам предстояло подняться по осыпному склону, до момента, где у снежника начинается самое узкое место, далее пройти еще один осыпной участок и вновь преодолеть снежник.

Перед началом подъема провели еще раз инструктаж по технике безопасности, о правильном использовании палок на склоне, как правильно прорубать ступени и как действовать если произошел срыв.

Снежники преодолевали по одному, соблюдая дистанцию, зарубаясь ботинками и помогая себе палками. После оставался последний взлет метров двести до озера. Встали на ночевку у озера, поймав еще последние лучи солнца, успели подзарядить через солнечные батареи телефоны. Ровных мест мало, все на камнях. Проглядывает мох. Лесная зона осталась внизу, поэтому готовка ужина на газу, быстрый сублимированный суп. Вечером сильно похолодало, опустилось облако, надели на себя все, что было.

*За этот день было пройдено: 5 км, набор высоты составил 550м*





### 3.8. 9 июля 2025г.- 7 ходовой день

С утра быстро собрали лагерь, из-за вечернего облака все сырое, но солнце сюда придет еще не скоро, поэтому сушиться будем позже. Погода ясная.



Выход в 8, обошли озеро с северной стороны по



курумному склону, далее небольшой снежный подъем и в 8.20 мы на перевал. Делаем привал, записку в туре не обнаружили, написали вложили свою. С перевала открывается великолепный вид на долину озер.



Идем на спуск, сложный осыпной склон, два раза крутые сбросы. Выходим на снежник, с курумными островками. Проходим первое и второе озеро, небольшой привал и перекус. Поднявшись на возвышенность, впереди казалось, что



непроходимая река перед озером, а далее снежник. Но спустившись увидели, что водная преграда преодолима по камням. Проходим по этой «косу» из камней, обходим снежник левее, выходим по камням, стараясь обходить заболоченные участки. Затем уткнулись в стланик, но он уже не внушал столько безысходного страха, как ранее. В проплешинах

наметилось, что-то на подобие тропы. Вышли по ней на небольшую возвышенность, с нее спустились к крайнему озеру, где встали на обед. Погода солнечная и очень жаркая. Пока готовился обед, успели постираться, искупаться, зарядить телефоны и сделать фотосессию. Очень красивое и комфортное





место для отдыха и очень не хотелось от сюда уходить. Вокруг все в цветах рододендрона. Но впереди уже виднеется Верхнеирельское озеро и пора двигаться дальше.

Вышли по тропе в западном направлении, но тропа быстро



затерялась в мелкой березовой поросли. Затем вновь появилась и повела к реке, а далее появился прижим, старались идти аккуратно



по камням, но потом и камни пропали, склон начинался становиться более крутым, и идти по прижиму было уже невозможно. Приняли

решение подниматься наверх. А наверху сплошной непроглядный стланик. Но выбора не было, приходилось пробираться, цепляясь с ветки за ветку, аккуратно



перешагивая и

придерживая ветки для следом идущих. Ноги перестали ощущать землю, перемещение только по стелящемуся кедрачу. Хорошо хоть хвоя у него мягкая. Постарались

подняться выше, вышли на небольшой участок леса с



поваленными

деревьями, что оказалось небольшой

возможностью передохнуть. Посмотрели по карте, что скоро прижим должен закончиться и берег выположиться. Стали двигаться в этом направлении по кедрачу.

Осуществили сброс, но в связи с большим уровнем воды, никого берега там не оказалось и пришлось вновь карабкаться по склону вверх, пробираясь сквозь ветви стланика. Руки после него еще долго не отмывались. Километраж в этот день почти не сокращался, было ощущение, что топчемся на месте. Вышли наверх и продолжили

пробираться дальше, путь этот выматывал нас не только физически, но и морально. Солнце уже очень быстро скатывалось за гору, а мест под стоянку не было от слова совсем. Попробовали еще раз спуститься ближе к реке, но результата не принесло, пришлось ползти обратно, ухватывая за поросль рододендрона. Было принято решение сделать не большой привал и отправиться на разведку. Тридцатиминутная разведка без рюкзаков показала, что не так уж далеко, есть спуск по стланику, где есть небольшие горизонтальные уступы, где можно расположиться и есть хоть затруднительно, но доступ к воде.

С рюкзаками мы шли, а потом просто скатывались по стланику, как по лианам пости 40 минут. К этому моменту уже пришлось доставать фонарики.

О постановке палаток речи, конечно, не шло, но это место позволяло в хаотичном порядке между камнями положить коврики и закутавшись в спальники умудриться поспать, укрывшись сверху дождевиками. Обнаружена небольшое пещерное углубление 2,5 на 1,5 метра. Пока младшие участники распаковывали вещи и переодевались, старшие собрали дрова и вскипятили чай. Воду пришлось черпать, привязав котелок за веревку т. к. крутые плиты у берега не позволяли спуститься к воде. В этот день все так устали, что очень быстро уснули. Ночь оказалась, на удивление жаркой.

*За этот день было пройдено: 8 км, набор высоты составил 150м, сброс высоты составил 700м*

### 3.9. 10 июля 2025г.- 8 ходовой день



Руководители и штурман проснулись раньше всех. Собрав свои вещи, руководитель со штурманом отправились на разведку. Заместитель, в это время дождавшись шести утра, объявил подъем и сборы. Вскипятили воды на чай.

Разведка принесла приятные вести.







В 7.00 выдвинулись в путь, было необходимо набрать высоту и пройти метров пятьдесят еще по стланику, после чего мы вышли на курум, за поворотом склона. Откуда открылся вид на долину реки Верхняя Ирель. Но сброс вниз крутой, было понятно, что спуск необходимо осуществлять траверсом по склону, спуск по стланику вывел нас на небольшую марену, на которой нам наконец-то удалось сделать привал. Но спуска до реки оставалось еще



метров сто. Но после марены мы вошли в хвойный лес, с привычными поваленными деревьями, где произрастало много бадана, черничника и папоротника. Перешли ручей. Спустились к реке Верхняя Ирель. К 10.30 вышли на каменный берег, которому мы очень обрадовались. Встали на перекус. Дальше было много рукавов реки и ручьев от них. Местность очень сырая, ближе к озеру лес стал



суше. К 14.40 мы вышли на долгожданное озеро Верхнеирельское. Прекрасный песчаный берег, правда с четкими свежими следами мишки. Видимо делал утренний обход своих владений.

По плану на сегодняшний день мы должны были ночевать уже дальше. Но после изматывающего предыдущего дня группе необходим был перерыв. И отличная погода с безумно красивым видом на озеро, благоволила остаться здесь. На северном берегу поблескивает крыша небольшой хижины, но расстояние большое разглядеть большее не



получается. Полдня мы отдыхали, купались, загорали, готовили обед, а затем ужин. Отличная получилась полу днёвка.

*За этот день было пройдено: 5 км, набор высоты составил 100м, сброс высоты составил 200м*

### **3.10. 11 июля 2025г.- 9 ходовой день**

На удивление ночь оказалась жаркой, по сравнению с предыдущими днями.

Подъем в шесть утра. Выход в восемь. Хотели обойти озеро по берегу с южной стороны. Но сразу же уперлись в очередное препятствие. Часть озера уходит глубоко в болотистую часть леса, но его мы смогли перейти в брод, найдя более мелкое место, правда штаны все равно подмочили. Затем еще такое же место, но попробовав пройти



его в брод, вроде как в узком месте и с просвечивающим дном, у нас не получилось, первые участники окунулись на середине выше уровня рюкзака, вещи не промочили только благодаря одетым дождевикам на рюкзак, пришлось заходить в лес, но это оказалось одной из устья рукава реки. Течение умеренное, наметили место перехода и точку выхода на противоположном берегу. Подстраховывали себя трекинговыми палками. Когда перешли все водные преграды, вышли на курумный участок, переходящий в хорошо читаемую тропу, идем по склону. Встретили стоянку с костровищем. В этой части маршрута уже стали появляться следы жизнедеятельности человека то банки в



костровище, то часть сломанной трекинговой палки. Что шокирует в таких местах. Для того, чтобы не обходить вокруг всю горную гряду, начали подъем траверсом на морену. Подъем достаточно крутой, чаще останавливаемся на привалы. Вышли на





плато марену, заходящей в лес, встали на привал. Штурман с руководителем пошли смотреть на пути спуска. Спуск достаточно крутой, поэтому идем, траверсируя склон. Спуск по хвойному лесу, с черничником и баданом. Перешли ручей, спустились на 920м.высоты. Встали на каменном отличном берегу. Погода жаркая, пока готовиться обед отдыхаем, принимаем водные процедуры. В 16.15 вышли дальше на маршрут, обнаружили большое количество произрастания черемши. Набрали пучек на вечер, а кто-то лакомился уже и по дороге.

Идем петляя вверх, вниз, обходя поваленные деревья и заболоченные места. Вышли к ручью, встали на небольшой привал. В тени хорошо, прохладно. После спуска со склона к ручью все время вновь идет набор высоты. По плану у нас была запланирована ночевка у озера у подножья склона на р.Прямой. Но подойдя ближе, поняли, что этот водоем окружён болотом и подхода к нему нет. Разбили лагерь чуть южнее на развилке ручья.



*За этот день было пройдено: 11 км, набор высоты составил 250м, сброс высоты составил 100м*

### **3.11. 12 июля 2025г.- 10 ходовой день**

Выход в 9. Даже с утра уже жарко. Переходим 2 ручья в брод. Сегодня необходимо набрать 400 метров высоты до перевала.

Подъем крутой через заросли рододендрона и камни, произрастают большие деревья кедра, кусты багульника. На привалы

стараемся останавливаться в тени, иначе солнце начинает сильно припекать.

Уткнулись в стланик, участок не большой, поэтому справились с ним быстро.





Вышли на курум, набрали по нему еще метров сто высоты, затем снова стланик. После которого нам открылись альпийские склоны, впереди еще небольшой кедрач. И в 12.20 вышли на перевальное плато Роза Ветров.

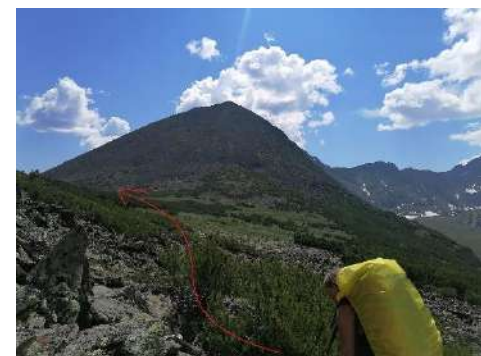

Организовали перекус: финики, колбаса и сникерсы. По фотографировались. В перевальном туре записку не обнаружили, но вложили свою. В 13.40 выдвинулись на спуск в долину реки Куркула. Спуск по куруму вдоль стланика, встали на плохо читаемую тропу. Тропа уводит в густо заросший кустарник. В зарослях начинается хорошая

тропа, которая на карте не отмечена, тропы периодически выходят на курум на



котором стоят туры, выводит к реке, где находится хорошая стоянка с большим костровищем. Чуть позже упустили тропу, начали подъем, а

морену. Хотели сократить путь до тропы. Но в очередной раз уперлись в непроглядный стланик на склоне. Спускаемся по крутому склону, пробираясь через кедрач. Вышли на курум, по нему еще какое-то время сбрасываем высоту. После



уткнулись в завал от лавины, между поваленными деревьями проглядывает не растаявший снег. Потратили на подъем и спуск большое количество времени.

Спустились до р.Куркула, вышли на тропу.

Иногда тропа уходит в реку, идем по речным камням, стараясь не намочить ноги. Потом вновь выводит на сушу, тропа узкая, местами стланик выпилен, но кустарники все равно бесцеремонно цепляются за рюкзаки, мешая спокойному

передвижению. Затем начался небольшой набор высоты. Прошли две большие поляны для стоянок, но нам нужно дойти до озера. Наверху вновь стланик. Вышли к озеру только к 20.30. Здесь есть небольшие

полянки под палатки, достаточно ровные. Дров немного. Подход к воде у лагеря нормальный, не слишком крутой. Погода до



сих пор жаркая, хоть уже и смеркается. На южном берегу, со стороны перевала Иркутских Туристов, виднеется водопад, падающий со склона, красивое и завораживающее явление — это истоки реки Куркула, которая берет свое начало от ледника Черского. За нашим хребтом, у которого мы расположились, проглядывают суровые, но завораживающие собой вершин гор Черского и Птицы. Завтра нам предстоит путь в ту сторону.

*За этот день было пройдено: 10 км, набор высоты составил 650м, сброс высоты составил 450м*

### **3.12. 13 июля 2025г.- 11 ходовой день**

Подъем в 8, тепло, но облачно. Все вершины накрыты шапками из облаков. Готовим завтрак, вокруг лагеря произрастает большое количество багульника и брусники. К моменту приготовления завтрака налетела большая туча



и начался ливень. К большому нашему сожалению, радиальный выход пришлось отменить. Весь день дождь не прекращался, потратили его на восстановление сил во сне). Вечером не много погода устаканилась, собрались у костра подсушить подмокшие вещи.





### 3.13. 14 июля 2025г.- 12 ходовой день

Подъем в 7, идет дождь, но медлить нельзя. Группе уже очень хочется на заветное озеро – Байкал. Пока собирались дождь почти перестал идти, но над нами осталось висеть большое облако. Тропа размокла, состояние ужасное. На повороте после развилки с перевала, с которого мы спускались днем ранее, тропа не стала лучше, как обозначено на карте, все такая же узкая, с корнями, местами встречается стланик, ветки мокрые и цепляются, все дождевики уже подрались, но снимать не хочется, чтобы не мочить рюкзаки. Встречаются речные прижимы.



Прошли небольшой ручей по бревнам. Затем подошли к руч.

Пешеходный, ручей широкий, течение сильное.

Перекинутых бревен нет, но нашли привязанную к берегу чалку, но она оказалась односторонней, а в нескольких метрах и саму наведенную переправу, пришлось немного перевязать на ней узлы и



дополнительно укрепить еще за одно дерево. Встали на привал, достали из рюкзака завхоза два куска основной веревки, для чалки и для беседки, по 10 м и карабины, вспомнили на практике, как связать из нее седло. Первым ушел один из сильных участников, организовал крепление чалки на другом берегу, затем туда



переправились дежурные, которые занялись сбором дров и разжиганием костра после пошли рюкзаки и все участники один за одним. Организация переправы заняла больше часа, за это время дежурные заканчивали готовить обед, когда переправу преодолел последний участник группы. Но реальная переправа через настоящую реку впечатлила всех участников, все очень обрадовались, что смогли в реальной ситуации проявить свои полученные знания и навыки по преодолению переправы. На



противоположном берегу расположена хорошая стоянка, с костровищем, дров много, на дереве нашли чью-то закладку с продуктами, ворошить не стали.

Пообедав, выдвинулись дальше. Тропа ведет по лесу, петляя верх вниз по склону, но вскоре вновь завела в стланик, на пути несколько речных прижимов, после которых теряется. В какой-то момент опять стланик, мелкий курум. По времени уже пора вставать на ночёвку, чтобы по светлу успеть поставить лагерь. Решаем вставать на одном из каменных пятаков, места не ровные, но вполне пригодные для ночевки. Ровняем камни под места для палаток, выкладываем



камнями и выстилаем мягкими ветками кедрача. Спуск до воды не удобный и крутоватый, метров тридцать вниз. Но другого выбора нет. Впереди снова стланик и застрять в нем под вечер совсем уж не хотелось.

*За этот день было пройдено: 11 км, , сброс высоты составил 380м*

### **3.14. 15 июля 2025г.- 13 ходовой день**

Подъем в 6.30 утра. Небо ясное. Выходим из лагеря в 8.30.

Тропа плохо читаемая идет по верху, через курум и стланик, стараемся идти по выложенным турам. Затем уходит вниз к реке и выполаживается. И наконец то ведет нас по чистому лесу. Местами встречаются поваленные деревья и мокрые камни, но их не так много.



Перешли несколько небольших ручьев. С левой стороны небольшая возвышенность, неожиданно на ней заметили жопку медведя, спугнули, но довольно долго шли просвистывали и оглядывались. Тропа уходит выше от реки. Вышли к ручью, ручей не широкий, но глубокий и течение сильное. Думали искать поваленное дерево, для

организации переправы, но в метрах двадцати от тропы увидели уже перекинутое бревно, а над ним натянутую веревку. Участникам более маленького роста помогаем, веревка натянута слишком высоко для них. После перешли еще пару небольших ручьев по бревнам. Тропа петляет, то вверх, то вниз. Выходим на красивые смотровые площадки на реку Куркула. После переправы не далеко друг от друга есть две хорошие стоянки.



Затем тропа уходит вниз, идем по узкой тропе вдоль склона. Встали на небольшой привал на небольшом пяточке. Еще через пару километров увидели организованную переправу, в виде бревна с деревянными перилами к охотничьему домику. Решили встать около него на обед в 13.30, вокруг много наколотых дров, но мы их трогать не стали, набрали свой валежник.

Долго засиживаться не стали, сегодня еще предстоял большой километраж.

После обеда перешли обратно по бревнам, тропа ведет все также вдоль склона.

Затем начала удаляться от реки, продолжая идти вдоль склона. Километра через два склон остался левее, а хорошая протоптанная тропа повела нас по чистому, видно когда-то горелому лесу, но уже успевшему немного восстановиться. Еще через километр, тропа вывела нас на развилку лесных



проезжих дорог, группа была безумно этому рада, это были первые признаки цивилизации за последние много дней. Темп группы значительно прибавился. Мы повернули в восточном направлении, вторая дорога уходила в северном, в двух днях ходьбы эта дорога ведет к реке Горемыка, к тому месту, где мы ночевали в первый день. По пути мы встретили еще несколько развилок, но к этому времени у нас сели все телефоны, а на карте они не обозначены.

Поэтому мы просто пошли правее.





В 17.30 среди деревьев показались просветы, в 17.40 группа, не ощущая на себе рюкзаков бежала по дороге, выходящей из леса по поляне к заветному берегу долгожданного озера. Это было одно из самых ярких переполняющих счастьем эмоций похода. После стольких пройденных препятствий оказаться в потрясающем месте, самом большом озере на планете. Великолепные отблески заката. И огромная луна. Вечером хороший костер и песни под гитару.



*За этот день было пройдено: 19 км, сброс высоты составил 400м*

### **3.15. 16 июля 2025г.- 14 день отдыха**

Утро замечательное, проснулись под шум прибоя. Вода слегка зеленоватая, камни скользкие окутаны водорослями, по берегу много красивых сухих коряг. По берегу растет много красивых лиственниц. В глубине поляны, есть избушка с верандой.



А у нас еще два запасных дня до отъезда. Весь день стираемся, отдыхаем, наблюдаем за проплывающими катерами на озере, гуляем вдоль берега. Мобильной связи здесь нет. Но зато смогли впервые за весь поход

отзвониться в МЧС и домой по спутнику, до этого спутник не брал не на перевалах, не на других открытых площадках. Вечером пошел сильный дождь, готовили ужин на горелке на веранде, натянув дополнительно рядом тент у домика.



### 3.15. 17 июля 2025г.- 15 ходовой день

С вечера было принято решение выдвинуться ближе к турбазе «Мыс Котельниковский», чтобы была возможность связаться с капитаном нашей заказанной яхты, оттуда же нас и должны были забрать.



Но проснувшись дождь продолжал идти. Поэтому дежурные не стали некого будить, а дали отоспаться еще один день. Сегодня завтрак был только в 11 утра, чему все очень обрадовались. К этому времени дождь прекратился, и выглянуло солнышко, раскинули сушиться палатки. И не торопясь собирали вещи. Нам очень не хотелось уходить с этого места, и мы решили приготовить здесь и обед. После встали под рюкзак и направились обратно в лес по той дороге, по которой пришли, нам нужно было свернуть на ближайшей развилке, что в двух километрах от озера. На развилке мы повернули направо и шли вновь два с половиной километра к озеру. Это дорога гораздо быстрее преодолевается, нежели, чем мы шли бы по каменистому берегу с рюкзаками огибая мыс. Ближе к озеру встречаются хорошие стоянки, с костровищем и лавочками. Но мы пошли дальше, мы знали, что согласно карте, в трёхстах метрах от турбазы есть домик, с хорошей полянкой, на которой можно остановиться. В домике обнаружили записку Омских туристов с 2021 г.

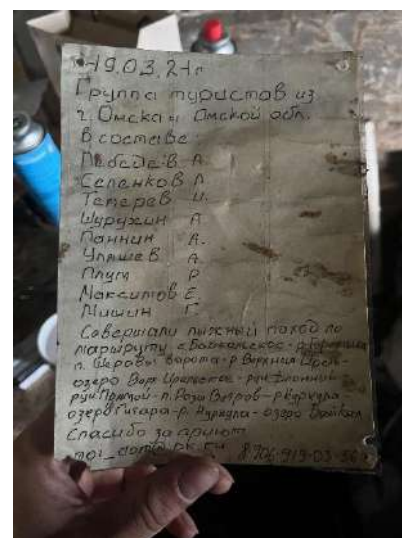

Дошли быстро. Пока группа устанавливает лагерь, руководитель со штурманом направились до турбазы. По дороге на базу, есть две небольшие лужи с горячей водой, которые можно принять при желании. На турбазе очень радушно встретили. Здесь есть возможность за дополнительную плату, сходить в душ, зарядить телефон и подключиться к wi fi. После звонка капитану яхты, мы немного расстроились, он сообщил, что яхта сломалась и прийти он за нами не сможет. Но недолго думая мы узнали, что на турбазу каждый день приходят катера, которые оказались быстрее и дешевле, ранее забронированных. А также мы договорились на трехчасовой абонемент со скидкой, в горячие источники для всей группы.

Это было очень кстати, после изнуряющего похода, горячие источники благоприятно повлияли на организм, подзаживили все ранки, мозоли и синячки, весь организм пришел в состояние благодарности. Очень не хотелось возвращаться в палатки, цивилизация расслабляет и не всегда в лучшую сторону. Но вечером нас ждал вкусный ужин, разговоры у костра, мы делились эмоциями за пройденный поход. На турбазе мы познакомились с ребятами из другой группы, где они нам поведали историю о своих «подвигах» на маршруте. Группа взрослая, 10-12 человек, хотели пройти маршрут подобный нашему, но развернулись обратно, их испугал стланик, и внутренние противоречия и неуверенность внутри группы по этому поводу, и они пошли через перевал Пешеходный, спустились на Куркулу и дошли до мыса Котельниковский. Местные поведали еще одну историю, как молодой парень-турист одиночка, хотел с мыса дойти до озера Гитара, но развернулся, убежденный, что тропа слишком сложная. После этих историй дети из нашей группы почувствовали себя героями, отбросив все страдания и неудобства о которых они рассказывали ранее.

Вечером заморосил дождь. И мы разбежались по палаткам.

*За этот день было пройдено: 5 км, набор высоты составил 50м, сброс высоты составил 50м*

### 3.16. 18 июля 2025г.- 16 ходовой день

Сегодня последний день на Байкале, мы не могли наглядеться, хотелось оставить, как можно больше воспоминаний об этом прекрасном месте. Последний ходовой рывок с рюкзаками и мы в 6.30 уже стояли



на причале, дожидаясь рассадки в катер.

В наш катер под села еще одна группа, а рюкзаки утрамбовали на другое судно.

Поездка на катере впечатлила всех участников, гладь озера и рассвет.



Через 40 минут мы причалили к

пирсу в п.Байкальское.

По расписанию автобус должен был подойти через два часа, мы как раз успевали приготовить завтрак на берегу. Поев последний раз кашу в этом походе мы выдвинулись вверх по дороге в поселок. С правой стороны возвышается восстановленный мужской монастырь, через улицу расположен магазин, на пригорке с лево дом, с площадкой для кемпинга.

Чуть дальше по улице установлен памятник Героям ВОВ, а за ним и остановка.



По времени подошел не автобус, а

газель, уже почти вся груженная, водитель сказал. Что нас не возьмет, но обещал, закончив рейс вернуться за нами.

Ждали, загорали, ходили в магазин, пили кофе на турбазе для кемпинга еще два часа. До Северобайкальска доехали менее, чем за час. Водитель попался очень общительным, рассказал о всех местных достопримечательностях.



В 12.00 мы прибыли к рынку, у которого мы садились в день приезда. Распрощавшись с водителем, отправились в гастрономический тур по местным кафе.

Плотно отобедав, отправились на вокзал оставить рюкзаки, а далее прогуляться по городу и зайти в магазин закупить продукты на поезд и сувенирную продукцию.

Поезд наш должен был прийти только под утро, в 4:58 по местному времени, поэтому мы успели еще поужинать и вздремнуть.

*За этот день было пройдено: 0,3км*

### **3.17. 19-21 июля 2025г.**

Время в поезде пролетело не заметно, мы отсыпались, играли на гитаре и пели песни, играли в различные игры, ребята рассказывали свои удивительные истории пассажирам в поезде, а те в ответ только ОХали и АХали)))

#### **4. КРАЕВЕДЧЕСКАЯ РАБОТА**

Основной задачей на маршруте, кроме выполнения спортивных нормативов, мы ставили перед собой задачу обновить информацию о тропах на Байкальском хребте и отразить эту информацию в отчете, для дальнейшего посещения туристскими группами данной территории.

Мы считаем, что совместными усилиями группы, мы справились с поставленной задачей. В процессе самого похода мы вели летопись, делали себе пометки и старались, как можно больше фотографировать, хоть и не всегда это получалось, особенно находясь в бескрайнем стланике.

При подготовке к походу мы искали отчеты на просторах интернета, но их не так много. Самый последний, который мы смогли найти был за 2015г, а остальные и подавно 2006-2009г. давности и то нитка маршрута у них отличалась. Поэтому актуальной информации у нас было не много.

Нам стало интересно самим описать этот, на наш взгляд, достаточно сложный, но красивый маршрут.

Наш заявленный маршрут пройден полностью. Основное заключение, в описании которое можно сделать, что троп практически нет. И 70% пути — это стланик, курумник, поваленные деревья и бесконечные броды ручьев.

## 5. МАТЕРИАЛЬНО-ТЕХНИЧЕСКОЕ ОСНАЩЕНИЕ

### 5.1 РЕМНАБОР

Предмет/материал	кол-во	Примечание
изолента	2	
скотч	2	прозрачный/ армированный
фастексы	2	25 мм
клей	1	суперклей
зажигалка	1	
хомуты пласт.	5	
доп. шнуры	2	
Заплатки для палатки и тента	1	(самоклеющийся капрон)
бегунок для молнии	2	Разного размера
проволока	1 метра	2 мм
нож	1	Острый
веревочка диаметр 2 мм	10 метров	
нити	3 мотка	Разного цвета и плотности
иголки	набор	Разные
ножницы	1 штук	
булавки	10	
пуговицы	3	Разного размера
Мультитул	1	
Трубка металлическая	40см	больше диаметра дуги

Ремнабор до похода собирался в соответствии с возможными поломками, учитывались даже наименее вероятные из них. В походе был использован армированный скотч, капроновые нитки для укрепления лямок рюкзака, клей, крышка от бутылки и изолента для ремонта трекинговой палки(потеря ограничительного кольца), а также были использованы полоски от найденного коврика для лямок рюкзака, и изготовление новых стелек одному из участников.

Рекомендации: несмотря на то, что в походах ремнабор нами использовался довольно редко, мы всё равно советуем не пренебрегать тем, что может помочь с какой-либо поломкой.



## 5.2 ЛИЧНОЕ СНАРЯЖЕНИЕ

Всё снаряжение подбирается из расчёта необходимого минимума как по количеству, так и по весу. Подбирать его нужно тщательно, в соответствии с техническими трудностями маршрута, временем года, климатом района путешествия, продолжительностью и целью похода. Кроме того, оно должно соответствовать определенным требованиям, которые рассматриваются для каждого элемента личного походного снаряжения в отдельности. И мы придерживаемся такого правила: Бери то, без чего не сможешь обойтись, а не то, что может пригодиться.

Список личного снаряжения	Кол-во
Рюкзак основной для всех вещей (80/100 литров)	1
накидка на рюкзак от дождя	1
спальный мешок (летний)	1
коврик не тоньше 10мм, хоба	1,1
фонарь налобный с новыми батарейками	1
очки с/з	1
фляжка для воды или пласт. бутылка 0,5-1 л	1
растопка (спички, зажигалка + немного бересты)	1
столовый набор – кружка, ложка, миска, нож (КЛМН)	1 компл.
гигиенический набор – т/б, зубная щетка, паста, мыло, влажные салфетки и т.п.	1 компл.
личная аптечка (катушечный пластырь, бактер.пластырь)	1 компл.
документы оригинал (паспорт\св-во о рождении, мед.полиса)	1 компл.
Репеллент от клещей	1
Книга, наушники	1,1
Телефон, повербанк	1,1
Трекинговые ботинки	1
кроксы	1
Шерстяные носки	1

носки простые высокие (4-5 пар)	4-5
брюки лёгкие летние капроновые	1
брюки вторые (сменные)	1
шорты	1
нижнее бельё	4-5
футболка ходовая	2
футболка «ночная»	1
толстовка	1
Куртка теплая	1
куртка непродуваемая с капюшоном (анарак)	1
дождевик	1
головной убор от солнца (кепка, бандана, бафф), утепленная шапка	1

### 5.3. АПТЕЧКА

Перед походом мы старались подготовиться к предстоящим трудностям: проводили пробежки, принимали комплекс витаминов. Аптечка была собрана по блокам:

№	Применение	Наименование
1	Антибиотики	Амоксицилин, флемоксин
2	Антисептики	Спиртовые салфетки, хлоргексидин , фурациллин, зеленка
3	Обезболивающие Противовоспалительные Жаропонижающие	Цитрамон, кеторол, ибупрофен, немисил, дротаверин
4	Перевязочные средства	Бинт стерильный, нестерильный, эластичный, вата, пластырь рулонный, полосочками, пластырь с анестетиком(мазью), ватные диски, жгут, клей БФ
5	Противоаллергические средства	Цитрин
6	Сердечные препараты	Нашатырные салфетки, дицинон, валидол
7	Средства для ЖКТ	Панкреатин, лоперамид, смекта, регидрон, омепразол, сенаде. Активированный уголь
8	ОЖОГИ	пластырь с анестетиком(мазью), охлаждающий спрей, пантенол
9	Средства от простуды	Нос-риностейн, Горло-стрепсилс, каме-спрей, фурацелин Кашель-пластырь перцовый, ацц Глаза-ликролин, тауфон Уши-атипакс
10	Мази	Левомеколь, кетопрофен, для носа,пантенол
11	Инструменты	Ножницы, пинцет, градусник

Так как поход проходил по региону, где высотные показатели гораздо выше, чем в котором проживают все участники, мы беспокоились за акклиматизацию группы. Зная еще в начале лета, что в августе нам предстоит пройти маршрут в среднекогорье, мы всем составом сходили в поход 3 ст.сл по Южному Уралу. Там горы хоть и ниже, но это нам дало большое подспорье. Для вхождения в ритм лучшим способом является постепенный набор километража по дням и постепенным набором высоты.

В процессе похода у некоторых участников появлялись мозоли (клеили лейкопластырь).

На третий день похода, один из участников сильно поранил палец (делали перевязки и в первые дни давали обезболивающие средства, предотвращали контакты с водой)

Помимо этого, каждый участник похода имел личную аптечку, включающую в себя бинт и лейкопластыри.



## 5.4. ПИТАНИЕ

При составлении раскладки питания, учитывалось следующие характеристики: высокая калорийность, увеличение содержания жиров, белков и углеводов, легкий вес.

Индивидуальные предпочтения участников группы не остались незамеченными.

Весовые нагрузки были скорректированы в сторону уменьшения, за счет сушки овощей и частично мясных продуктов. При подготовке к походу, мы засушили лук, морковь, картофель, капусту, лимон для чая, бананы на перекус.

Перед походом состоялась расфасовка наборов по дням. Перекусы также были расфасованы по индивидуальным пакетам, для каждого участника на количество походных дней, в качестве быстрых и калорийных перекусов в течение дня. Мы сушили сухари перед походом, для супов, и часть хлеба было закуплено в Северобайкальске. Пряные травы в виде чабреца, сушеной земляники, имбиря, лимона и шиповника, которые мы засушили перед походом стали прекрасным дополнением к чаю. Вкусный чай- является хорошим средством восстановления в походе. Советуем всегда иметь разные виды чаев и разнотравье, которое можно добавить в чай, в каждом походе. Наш маршрут был построен так, что в нем присутствовало, не мало радиальных выходов, что позволяло существенно облегчить вес рюкзаков.

## **6. ИТОГИ, ВЫВОДЫ, РЕКОМЕНДАЦИИ.**

Маршрут построен логично, состоит из чередующихся природных ландшафтов. Мы увидели долины рек Горемыка и Куркула, горные озера, прошли два перевала Шеровы Ворота 1 А и Роза ветров 1 А.

На маршруте группе пришлось преодолевать самые разные формы рельефа: осыпные перевалы, переправы, заболоченные участки, снежные склоны поваленные деревья и самым главным препятствием был всерастущий стланик. Все это потребовало владения разнообразной техникой преодоления препятствий:

- переправы вброд - наведение переправ
- техника преодоления осыпей, заболоченных участков, зарослей кустарников
- подъем и спуск по склону траверсом

При проведении похода на всех сложных участках соблюдались меры безопасности. На Байкальском хребте погода имеет свойство меняться неожиданно. В связи с этим необходимо иметь запасные дни. Запланированный нами маршрут пройден полностью.

Одной из задач было повышение спортивного мастерства участников таким образом, за 16 дней пройден пеший маршрут 2 категории сложности протяженностью 126 км. Все поставленные задачи выполнены.

Юные участники похода, пройдя данный маршрут, получили большой опыт, освоив множество навыков и умений. Получили колоссальный заряд эмоций, а это самое главное, что останется с ними на всю жизнь

Всё групповое снаряжение было тщательно продумано и подготовлено. У каждого участника было оптимальное количество необходимого личного снаряжения. Поставленные воспитательные задачи достигнуты. В походе было много ситуаций, которые помогали выработать силу воли, самообладание, выдержку. Особое внимание мы уделяли в группе внимательному слушанию друг друга, чуткому отношению. Мы учились действовать в сложных ситуациях, преодолевать состояние

усталости, быть внимательными к состоянию каждого участника в группе. Были и сложные моменты, и непонимание, но осмысление этих ситуаций сделало нас крепче.

Ребята провели краеведческую работу, описав пройденный маршрут, для актуализации информации.

Подытожив, можно, сказать следующее, что маршрут сложный и не каждому под силу. Особенно если рассматривать психологическую составляющую, изнуряющие условия при прохождении стланика требуют большой моральной выдержки.



## РЕКОМЕНДАЦИИ

Данный маршрут предполагает хорошую физическую подготовку и моральную выдержку. Для безопасного и комфортного прохождения маршрута, необходимо тщательно подбирать личное снаряжение. Должны быть идеально подобраны трекинговые ботинки, с хорошим протектором, которые будут прочно держать даже на мокрых камнях и фиксировать голеностоп.

Обязательно нужно иметь трекинговые палки, для облегчения передвижения и удержания равновесия. Дождевики — это неотъемлемая часть гардероба туриста.

Раскладку продуктов удобно делать сразу по дням. И для облегчения веса, лучше иметь сублиматы. По технической части составления маршрута, нужно правильно распределять километраж по дням. Несколько радиальных выходов на маршруте дают возможность разгрузки продуктов. На маршруте очень помогает спутниковый навигатор, с возможностью построения трека. Мы использовали телефонные приложения. Но это не должно отменять наличие бумажных карт.

При планировании прохождения реки в брод, нужно четко рассчитать свой путь передвижения, вставать на подстраховку менее опытных участников. Владеть техническими навыками наведения навесных переправ.

По заброске от Северобайкальска и обратно, по возможности необходимо заранее договариваться с трансфером, с четким обозначением цены и необходимых мест на количество людей и рюкзаков.

Связи на протяжении всего маршрута нет совсем, спутниковый телефон, в связи с частой облачностью также не ловил сеть.

Нужно иметь средства от защиты и отпугивания диких животных.

Также в этот период много кровососущих, необходимо запастись Рефтамидом.

## **ЗАКЛЮЧЕНИЕ**

Маршрут не очень актуален для прохождения детскими группами несмотря на то, что все справились.

Один из запасных дней, заложенных для пребывания на оз. Байкал, был потрачен на маршруте, в связи с труднопроходимостью района.

Для нас, проживающих на равнине, Байкальский край будет всегда являться абсолютно другой вселенной для прохождения и изучения данной местности.

Маршрут пройден нами в установленные сроки. Перед тем как пойти в любой категорийный поход необходимо тщательно к нему подготовиться.

Необходимо тщательно продумать маршрут, изучить карты.

Подобрать необходимое снаряжение и правильно просчитать продуктовый набор.

И конечно же подумать о безопасности: не забыть зарегистрировать маршрут в МКК и МЧС, получить медицинский доступ и оформить страховку от несчастных случаев.

**Желаем всем успешных маршрутов и попутного ветра!**

## 7. ПРИЛОЖЕНИЯ



Туристско-спортивный союз России

Федерация спортивного туризма РФ

### Справка

#### О зачете прохождения туристского спортивного маршрута

3 П/25  
№ маршрутной книжки

Выдана туристу Толмачевой Екатерине Анатольевне

Год, месяц	Район	Вид туризма	Способ передвижения	Протяженность, километров	Продолжительность дней	Категория сложности	Р
Июль 2025г.	Байкальский хребет	Пешеходный	Пешком	Активным способом – 126 км	21 дн.	2	Р

Подробная нитка маршрута с указанием начального, конечного пункта и определяющих категорию сложности препятствий. Для водных маршрутов указать также название реки, уровень воды, какие препятствия не пройдены.

Омск-Северобайкальск-с.Байкальское-р.Горемыка-пер.Шеровы Ворота (1А)-оз.Верхнеирельское - пер.Роза ветров (1А) - оз.Гитара – - р.Куркула - мыс.Котельниковский-г.Северобайкальск-г.Омск

#### Препятствия, определяющие категорию сложности маршрута

Вид препятствия	Название	Категория трудности	Характеристика препятствия
перевал	Шеровы ворота	1А	3100м
перевал	Роза Ветров	1А	1495м
Брод	р. Горемыка	1Б	ширина 10-15 м, течение среднее (до 3 м/с), глубина до 1 м
Брод	р. Верхняя Ирель	1А	ширина 8 – 10 м, течение среднее (до 2 м/с), глубина до 0.8м
Растительный покров	Долина р.Горемыка	2А	Тайга с густым подлеском и большим количеством бурелома
Растительный покров	Долина р.Горемыка, р.Верхняя Ирель	2Б	Стланик
Растительный покров	Долина р.Горемыка, р.Верхняя Ирель	1Б	Высототравье со скрытыми камнями. Заросли молодого стланика
Болота	Долина р.Верхняя Ирель	1Б	Кочки, окруженные водой
Осыпи, морена	Долина р.Горемыка	1Б	Мелкая подвижная осыпь на крутых (более 35о) склонах

Особые отметки МКК (Изменение к.с., незачет рук. и т.д.)

Замечания руководителя о маршруте и участнике группы

**Рекомендовать участие в походе 3 категории сложности**

Подпись / Ф.И.О. руководителя  
Председатель МКК

(Толмачева Е.А.)  
(Вязовских Б.П.)

О сдаче и местонахождении  
отчета о походе, инв. №  
в библиотеке

Дата:





# Уважаемый, пользователь!

**Уважаемый(-ая) Толмачева Екатерина Анатольевна!**

Ваше уведомление о регистрации мероприятия  
зарегистрировано.

Регистрационный номер 9214 от 2025-06-25 21:01

Напоминаем о необходимости направить в МЧС России  
уведомления о начале и завершении похода.

Контактный номер оперативной дежурной смены Главного  
управления МЧС России: [83012373827](tel:83012373827)

## Контакты дежурных служб

Наименование организации	Адрес	Контактный номер
Бурятская республиканская поисково-спасательная	г. Улан-Удэ, ул. Геологическая, 7	83012230355

Приложение № 4

к Положению о маршрутно-  
квалификационной комиссии  
БУ ДО «ОДЮЦТик»

Форма № 3 – Тур

Федерация спортивного туризма России



МАРШРУТНАЯ КНИЖКА № 31125

ТУРИСТСКОГО МАРШРУТА

Участники настоящего спортивного мероприятия  
находятся под защитой:  
Конституции Российской Федерации;  
Федерального закона РФ "Об основах туристской  
деятельности в Российской Федерации";  
Закона "О физической культуре и спорте в РФ";  
Федерации спортивного туризма России.

2025 г.

Полномочия МКК БУ ДО «ОДЮЦТик» утверждены протоколом №1  
«О согласовании полномочий МКК БУ ДО «ОДЮЦТик» от 25 апреля  
2019 года и действуют по 25 апреля 2022 года включительно. Шифр МКК  
БУ ДО «ОДЮЦТик»: 155 – 01 – 110100000. [www.oductik.mcsy.su](http://www.oductik.mcsy.su) –  
САЙТ БУ ДО «ОДЮЦТик»

#### Состав МКК БУ ДО «ОДЮЦТик»

1. Председатель МКК — Вязовских Борис Петрович, методист БУ  
ДО «ОДЮЦТик»;
2. Заместитель МКК — Антонов Олег Владимирович,  
директор БУ ДО «ОДЮЦТик»;
3. Ответственный секретарь МКК – Родионова Ольга Анатольевна,  
методист БУ ДО «ОДЮЦТик»;
4. Член МКК – Мишин Геннадий Анатольевич, педагог  
дополнительного образования БУ ДО «ОДЮЦТик»;
5. Член МКК – Фомичев Владимир Петрович, педагог  
дополнительного образования БУ ДО «ОДЮЦТик».

МКК Омской областной Федерации спортивного туризма: Шифр 154-  
17-555511211. Председатель комиссии: Новиков Валерий Михайлович,  
МС, Заслуженный путешественник России; 644007 г. Омск, ул.  
Гусарова, 16. Заседания МКК еженедельно по четвергам с 18-00 часов.

#### 1. ОБЩИЕ СВЕДЕНИЯ

Группа туристов \_\_\_\_\_ из Омска \_\_\_\_\_

(самостоятельная, организованная, учреждения, территориального образования, субъекта РФ)

в составе \_\_\_\_\_ 9 \_\_\_\_\_ человек совершает

с «\_01\_» «июля» по «\_21\_» «июля» 2025 г.

маршрут – пешеходный 2 категории сложности

(вид маршрута)

в районе Байкальского хребта, Республика Бурятия по маршруту:

Омск-Северобайкальск-с.Байкальское-р.Горемыка-

пер.Шеровы Ворота (1А)- оз. Верхнеирельское - пер.Роза

ветров(1А)-оз.Гитара-г.Птица-р.Куркула-

мыс.Котельниковский-г.Северобайкальск-г.Омск

Руководитель группы \_\_\_\_\_ Толмачева Е.А. \_\_\_\_\_  
(Фамилия И.О.)

Зам. руководителя (для групп школьников и др.) Черногогорова А.В. \_\_\_\_\_  
(Фамилия И.О.)

### 3.1. График движения по маршруту (заявленный)\*

Дата	Дн путь	Участок маршрута	км	Способ перевозки грузов
01-03.07		Г.Омск - С.Северобайкальск		ЖА
03.07		Г.Северобайкальск - Б.Байкальское	40	авто
03.07	1	С.Байкальское - р.Горемыка	6	пеший
04.07	2	Долина р.Горемыка-доля р.Горемыка	9	пеший
05.07	3	Долина р.Горемыка-доля р.Горемыка	8	пеший
06.07	4	Долина р.Горемыка-доля р.Горемыка	7	пеший
07.07	5	Долина реки Горемыка-возле переклада Шеровы ворота (1 А)	5	пеший
08.07	6	Из под пер.Шеровы ворота (1 А)-оз.Варандинское	10	пеший
09.07	7	оз.Варандинское-под пер.Роза Ветров (1 А)	11	пеший
10.07	8	Из под Перевала Роза Ветров (1А)-оз.Гитара	10	пеший
11.07	9	оз.Гитара-г.Почин. Рядылово	2	пеший
12.07	10	Двоекка		пеший
13.07	11	Оз.Гитара-оз.тр.Куркула	11	
14.07	12	Дол.Река Куркула-мыс.Котельниковский	19	пеший
15.07	13	Залесной доли		пеший
16.07	14	Залесной доли		
17.07	15	Залесной доли		
18.07	16	Мыс Котельниковский-г.Северобайкальск	70	ЖА
19.07-21.07		Г.Северобайкальск-г.Омск		ЖА

Итого активными способами передвижения: 107 км с коэф. 1,2 = 129 км  
<https://nakarte.me/#m=13/55.06928/108.93116&l=T/Sa&enkl=xLwkVQYvVT6z31f1k/gaRt>

### 3.2. Изменения графика движения по маршруту, (согласованные с МКК)<sup>3</sup>

[illegible]

Итого активными способами передвижения: км









\* Граничения изменений в 3.2. даны только те дни, в которых произведены изменения. Если маршрут согласован без изменений, то запись заносится "Без изменений".

## 2. СОСТАВ ГРУППЫ

№ п. п.	Фамилия, имя, отчество	Дата рождения	Место работы, должность, телефон, другие контактные реквизиты, паспортные данные (для пограничников)
1	Голмачева Екатерина Анастольевна	05.06.1987	БУ ДО ОДЮЦТпК, пдо
2	Черногородова Александра Васильевна	04.12.1987	БУ ДО ОДЮЦТпК
3	Голмачев Артемий Александрович	17.05.2012	БУ ДО ОДЮЦТпК Обучающийся
4	Шинелин Артем Витальевич	05.12.2009	БУ ДО ОДЮЦТпК Обучающийся
5	Денев Евгений Дмитриевич	27.06.2010	БУ ДО ОДЮЦТпК Обучающийся
6	Антонова Анна Александровна	15.02.2010	БУ ДО ОДЮЦТпК Обучающийся
7	Пор Кира Витальевна	27.05.2011	БУ ДО ОДЮЦТпК Обучающийся
8	Беляев Владимир Александрович	21.12.2012	БУ ДО ОДЮЦТпК Обучающийся
9	Гортеев Дмитрий Геннадьевич	05.10.2009	БУ ДО ОДЮЦТпК Обучающийся

«Надзичне туристського офіса підтверджено»

Член МКК \_\_\_\_\_ (Вязовских Б.П.)  
(Фамилия И.О.)

Домашний адрес, телефон, e-mail и другие контактные реквизиты	Турестский опыт* перечислите маршруты, совершенные по данному виду туризма с указанием районов и к.с. (У – участник, Р – руководитель)	Роспись в записи Правил**, текст базовых знаний, об- язательных для здоровья и жизни на маршруте
Г.Омск, Энтузиастов 5а-90	Р-2П, Р-2П	
Г.Омск, 22 апреля 12 6	У-3ет.ел	
Г.Омск, Энтузиастов 5а-90	У-2П Кузнецкий Алатау, Камчатский край, Катунский Хребет, Центральный Кавказ	
Г.Омск, Энтузиастов 11а кв. 12	У-1П Камчатский край, У-2П-Центральный Кавказ	
Г.Омск, ул Энергетиков	У-3ет.ел П. Южный Урал	
Омский район, с.Петровка	У-2П, Катунский хребет,	
г.Омск, Энтузиастов 19а,25	У-2П Катунский Хребет, Центральный Кавказ	
г.Екатеринбург	У-2П Катунский Хребет	
Г.Омск, ул.Энтузиастов 11	У-3ет.ел.П. Южный Урал	



## 12. КОНТРОЛЬНЫЕ ПУНКТЫ И КОНТРОЛЬНЫЕ СРОКИ

С прохождения маршрута группа должна сообщить

1. Вязовских Борису Петровичу по адресу: г. Омск, ул. Горная, д.13, (вход)

SMS по тел. +7-908-800-6025 e-mail: oductik@gmail.com

2. \_\_\_\_\_ по адресу: \_\_\_\_\_

\_\_\_\_\_ тел. \_\_\_\_\_ e-mail: \_\_\_\_\_

из \_\_\_\_\_ до « \_\_\_\_\_ » « \_\_\_\_\_ » 202\_ г.

из \_\_\_\_\_ до « \_\_\_\_\_ » « \_\_\_\_\_ » 202\_ г.

2025-07-16 18:00:00	По телефону
2025-07-18 18:30:00	По телефону
2025-07-09 15:30:00	По телефону

Председатель МКК В.П. Вязовских (подпись) (Фамилия И.О.)

Члены МКК: Вязовских Б.П. (подпись) (Фамилия И.О.)

Вязовских Е.П. (подпись) (Фамилия И.О.)

Штамп МКК

« 27 » « июля » 2025 г.

## 13. ОТМЕТКА ПСС (ПСО)

Штамп ПСС (ПСО)

## 14. РЕШЕНИЕ МКК О ЗАЧЁТЕ МАРШРУТА

Пройденный маршрут оценен \_\_\_\_\_ 2 \_\_\_\_\_ категорией сложности.

Справки выданы в количестве \_\_\_\_\_ 9 \_\_\_\_\_ шт.

Председатель МКК БУ ДО «ОДУЦТИК» \_\_\_\_\_ Б.П. Вязовских (подпись) (Фамилия, И.О.)

Штамп МКК

## 4. СХЕМА МАРШРУТА \*



## 5. СЛОЖНЫЕ УЧАСТКИ МАРШРУТА И СПОСОБЫ ИХ ПРЕОДОЛЕНИЯ

1. Все перевалы и крутые склоны проходить с альпенштоками
2. Брод через реки при высоком уровне воды проходить с помощью организации перил
3. Восхождения на перевалы производить только при хорошей видимости

## 6. АВАРИЙНЫЕ ВЫХОДЫ С МАРШРУТА

Аварийные выходы производятся по р.Куркула до турбазы, по лесовозной дороге до с.Байкальское, либо по обратному пути от перевала Шеровы ворота по р.Горемыка

## 7. МАТЕРИАЛЬНОЕ ОБЕСПЕЧЕНИЕ ГРУППЫ

Необходимый набор продуктов питания имеется.  
Общественное и личное снаряжение в достаточном количестве имеется.

### Специальное снаряжение

Групповое		Личное	
Наименование*	Количество	Наименование	Количество
Веревка	20	Трекинговые палки	10
Карабины	3		
Комплект карт	1		
Спутниковый телефон	1		
Газ. Горелка/баллоны	2/12		
Средства защиты от животных	3		

Необходимый ремонтный набор имеется.

Необходимый набор средств для оказания первой медицинской помощи в аптечке имеется.

### Весовые характеристики груза, взятого на маршрут:

Наименование	На 1 человека	На группу в 9 чел.
Продукты (всего / в день)	0,6кг/8,4 кг	75,6 кг
Групповое снаряжение	2,3 кг	20,7 кг
Личное снаряжение	8 кг	72 кг
Всего:	18,7кг	168,3 кг

Максимальная нагрузка на одного мужчину 19 кг  
женщину 15кг

Сведения, изложенные в разделах 1-7, подтверждаю

Руководитель маршрута Толмачева Е.А. (подпись) (Толмачева Е.А.) (Фамилия И.О.)

Дата заполнения маршрутной книжки « 27 » « июля » 2025 г.

## 8. ХОДАТАЙСТВО МКК

Председателю МКК

(Наименование и местонахождение МКК)

В связи с отсутствием полномочий у маршрутно-квалификационной комиссии \_\_\_\_\_ просим Вас

(наименование)

рассмотреть заявочные материалы и дать по ним свое заключение.

Предварительное рассмотрение произведено нашей комиссией

« \_\_\_\_\_ » « \_\_\_\_\_ » 202\_ г.

Председатель МКК

(подпись)

(Фамилия И.О.)

Штамп МКК

Адрес МКК:

Тел./факс \_\_\_\_\_

е-mail: \_\_\_\_\_ (обязателен)

Фамилия имя отчество председателя \_\_\_\_\_

## 9. РЕЗУЛЬТАТЫ РАССМОТРЕНИЯ В МАРШРУТНО-КВАЛИФИКАЦИОННОЙ КОМИССИИ

Маршрутно-квалификационная комиссия \_\_\_\_\_

БУ ДО ОДЮТК

(наименование комиссии)

составе Вязовских Б.П.

(Фамилия И.О.)

с участием Антонова О.В.

(Фамилия И.О.)

рассмотрен материалы заявленного маршрута группы под руководством

Толмачевой Е.А.

(Фамилия И.О.)

считает, что (ненужное зачеркнуть):

1. Маршрут соответствует (не соответствует) заявленной категории сложности.
2. Туристский опыт руководителя группы соответствует (не соответствует) технической сложности маршрута.
3. Туристский опыт участников группы соответствует (не соответствует) технической сложности маршрута.
4. Заявочные материалы отвечают (не отвечают) установленным требованиям.
5. Другие замечания: \_\_\_\_\_

Группе назначается (не назначается) контрольная проверка на местности \_\_\_\_\_

(где, когда и по какому адресу)

\* По требованию МКК предъявляются справки о пройденных маршрутах или списки имен маршрутов, пройденных участниками и руководителем, заверенного надлежащей МКК или другие материалы, подтверждающие туристский опыт

\*\* Правила соревнований по спортивному туризму от 28.03.08, часть 2.

\*\* Правила организации и проведения спортивных туристских маршрутов

## 10. РЕЗУЛЬТАТЫ ПРОВЕРКИ ГРУППЫ НА МЕСТНОСТИ

Группа в составе:

Руководитель: Толмачева Е.А.

(Фамилия И.О.)

участники Толмачев А., Нор К., Беляев В.

(Фамилия И.О.)

1. прошли проверку

14.06-23.06.2024г. прошли проверку в пешеходном походе Зет.с.я по Южному Уралу

по следующим вопросам:

обустройство bivouac, организация переправы, командообразование

Результаты проверки: зачтено

Проверяющий

(подпись)

(Вязовских Б.П.)

(Фамилия И.О.)

## 11. ЗАКЛЮЧЕНИЕ МАРШРУТНО-КВАЛИФИКАЦИОННОЙ КОМИССИИ

11.1 Группа под руководством Толмачевой Е.А.

(Фамилия И.О.)

имеет (не имеет) право совершить данный маршрут.

Особые указания: \_\_\_\_\_

11.2. Срок сдачи отчета о маршруте до « \_\_\_\_\_ » « \_\_\_\_\_ » 202\_ г. в объеме \_\_\_\_\_

11.3. Адреса и реквизиты для связи с поисково-спасательной службой района маршрута (ПСС, ПСО) (адреса консульств - для маршрутов вне территории России):

Адрес в МЧС № 34780156 Бурятская республиканская поисково-

спасательная служба, г. Улан-Удэ, ул. Геологическая, 7 e-mail:

Тел./факс: 83012230355